

Promujemy kulturę techniczną transportu szynowego

WYDARZENIA 2025

40-lecie Klubu

180 lat Drogi Żelaznej Warszawsko-Wiedeńskiej

1845 – 14 czerwca – 2025

O przypadającej w tym roku 180. rocznicy uruchomienia pierwszego odcinka Drogi Żelaznej Warszawsko-Wiedeńskiej przypomina kalendarzyk-listek wydany staraniem Polskiego Stowarzyszenia Miłośników Kolei. To już 16 kartonik w serii prezentującej podobizny kolejarzy pochowanych na Starych Powązkach w Warszawie. W 2025 r. jest nim Bronisław Feliks Kozubowski, urzędnik DŻW-W zatrudniony w jej Wydziale Drogowym, pochowany w grobie rodzinnym (kw. 12, rząd 5, m. 27-29).

Na kalendarzykach upamiętniono dotychczas: Stanisława Wysockiego i Władysława Stanisława Reymonta (2015); Aleksandra Wasiutyńskiego i Józefa Tymoteusza Nowkuńskiego (2016); Mariana Lalewicza, Leona Miaskowskiego i Kazimierza Tadeusza Szpotańskiego (2017); Dominika Burego (2018); Konstantego Sylwina Jakimowicza i Stanisława Kruszewskiego (2019); Stanisława Rybickiego (2020) i Konstantego Dworzyńskiego (2021) oraz dyrektorów warszawskiej „Kolejówki” z okazji jej 150-lecia Waclawa Korab-Gniazdowskiego (2022), Aleksandra Uzarowicza (2023) i Ludwika Wojno (2024).

Kalendarzyki wydano staraniem Biblioteki Głównej Politechniki Warszawskiej,

Federacji ZZK, Fundacji Grupy PKP, Katolickiego Stowarzyszenia Kolejarzy Polskich, Organizacji Zakładowej NSZZ „Solidarność” w Zakładzie Linii Kolejowych w Łodzi, Piaseczyńsko-Grójeckiego Towarzystwa Kolei Wąskotorowej, Polskiego Stowarzyszenia Miłośników Kolei, PKP Polskich Linii Kolejowych S.A., Stowarzyszenia Elektryków Polskich i absolwenta Technikum Kolejowego Ministerstwa Komunikacji w Warszawie (trakcja elektryczna 1970).

Mar.

Dzięki koledze Markowi Moczulskiemu, każdy członek Klubu otrzyma taki kalendarzyk.

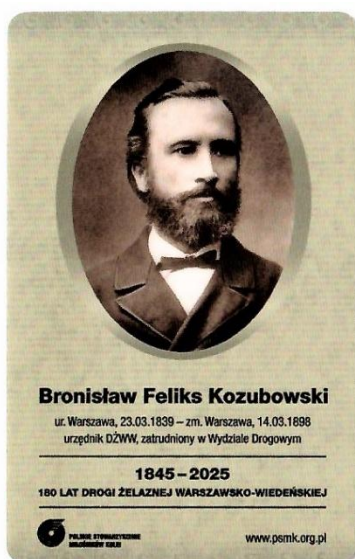

Po spotkaniu w Częstochowie

W dżdżysty poranek 5 października 2024 roku do Muzeum Historii Kolei w Częstochowie czyli miejsca naszego 81. spotkania, stawiło się 20 osób w tym 18 członków klubu. Częstochowa to nowe miejsce na naszej mapie. Muzeum znajduje się na terenie dworca PKP Częstochowa Stradom.

Spotkanie rozpoczęło o godz. 10.00 od powitania wszystkich przybyłych osób a także przedstawienia Gospodarza Pana Fryderyka Kątnego - Prezesa Towarzystwa Przyjaciół Kolei Warszawsko-Wiedeńskiej a zarazem opiekuna Muzeum. Pan Fryderyk omówił zakres działania Muzeum, sposób pozyskiwania eksponatów i ciężkiej pracy wolontariuszy. Zaprezentował także ciekawsze eksponaty (m.in. zegar dworcowy z jednym mechanizmem obsługującym trzy tarcze zegarowe). Wystawił księgę pamiątkową z prośbą o wpisywanie się do niej. Zarząd Klubu z wielką przyjemnością dokonał stosownego wpisu.

Omówiono następujące tematy:

1. Emisje kartek okolicznościowych z sygnaturą Klubu (81. Spotkanie, „Motyw kolejowy w filmie”),
2. Przegląd Roczny 2022,
3. Składka członkowska na rok 2025 pozostaje na obecnym poziomie, czyli w kwocie 70 zł.
4. Projekt Regulaminu abonamentu arkusików spersonalizowanych znaków opłaty pocztowej (SZOP), - do dalszej dyskusji,
5. Przekazywanie Przeglądu Rocznego do Biblioteki Narodowej.

Podziękowania:

Zarząd Klubu wyróżnił kol. Dariusza Koculę, który otrzymał różne walory pocztowo-filatelistyczne. Wszyscy obecni na sali nagrodzili gromkimi brawami.

Kol. Artur Marsy wręczył Przewodniczącemu oraz wiceprezesowi Klubu pamiątkowe medale z Krajowej Wystawy Filatelistycznej „180 lat kolei Wrocław-Świebodzice”.

Bardzo dziękujemy.

Co bardziej dociekliwi koledzy zauważyli, że na kartkach oprócz nazw miast pojawił się podział geograficzny. Tak, od stycznia 2025 roku nastąpi nowa numeracja i nazewnictwo w sygnaturze. Polska zostanie podzielona przez pocztę na Wschód, Zachód, Północ i Południe oraz dodatkowo na obszar I lub II. Z tego co udało mi się ustalić to:

- a) Wschód I – Warszawa
- b) Wschód II – Białystok, Lublin, Olsztyn
- c) Zachód I – Łódź, Poznań
- d) Zachód II – Wrocław, Gorzów Wlkp.
- e) Północ I – Gdańsk, Gdynia
- f) Północ II – Szczecin, Koszalin
- g) Południe I – Katowice, Opole
- h) Południe II – Kraków, Rzeszów

Lista może ulec zmianie

Najbliższe spotkanie planowane jest na wiosnę **w Łodzi**. Jest to propozycja Sekcji Łódzkiej OKZ PZF „Kolejnictwo”, a związana z III Wystawą Makiet Kolejowych na dworcu Łódź Fabryczna. O szczegółach będziemy pisać na stronie internetowej oraz FB klubu.

Spotkanie zakończono o godz.13, po czym dość pokaźna grupa udała się do Muzeum Produkcji Zapalek, oddalone od dworca około 1 km. Po zabytkowej fabryce zapalek oprowadzał nas pan Eugeniusz Kałamarz. Zaprezentował blisko 100-letnie maszyny produkcyjne oraz omówił cały proces produkcji zapalek. W sklepiku firmowym można było nabyć książki o tematyce zapalcarskiej oraz zapalki zapakowane także w pudełka „Black Cat” - charakterystyczne opakowanie częstochowskich zapalek.

Fotorelacja ze spotkania na [stronie internetowej Klubu](#) oraz na [Facebook](#).

Do relacji ze spotkania w Częstochowie, która była także zamieszczona na Facebook, w sprawie nowego podziału Regionów Sieci, pojawił się komentarz pani Joanny Rupnickiej, Regionalnej Koordynator ds. Filatelistyki we Wrocławiu. Dla osób niekorzystających z FB wklejam treść poniżej: „Na stopkach kartek umieszczane są nazwy jednostek pocztowych, które je wydają, czyli Regionów Sieci. Do końca sierpnia nosiły one nazwy miast, jak Region Sieci Bydgoszcz, czy Region Sieci Wrocław, a po reorganizacji od września funkcjonuje 8 Regionów Sieci, powstałych z połączenia 2 lub 3 wcześniej istniejących, o nazwach Wschód I i II, Zachód I i II, Południe I i II, Północ I i II. Z uwagi na konieczność zachowania chronologii w numeracji tegorocznych kartek, na stopkach do końca roku 2024 będzie stosowane podwójne nazewnictwo ze starymi i nowymi nazwami Regionów Sieci.”

P.T.

Datowniki okolicznościowe



2024.09.30. **Gdańsk 50**
Polskie dworce kolejowe
Stylizowany zegar peronowy

2024.09.30. **Rabka-Zdrój**
Polskie dworce kolejowe
Stylizowany zegar peronowy

2024.09.30 **Wrocław 68**
Polskie dworce kolejowe
Stylizowany zegar peronowy

180 LAT LINII KOLEJOWEJ
WROCLAW-LEGNICA

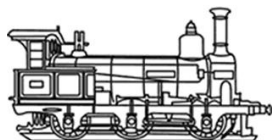

LOKOMOTYWA „A. WOEHLER” z 1867 R.
KOLEI DOLNOŚLĄSKO-MARCHIJSKIEJ
19.10.2024 WROCLAW 68

2024.10.19. **Wrocław 68**
180 lat linii kolejowej
Wrocław-Legnica
Lokomotywa „A. Woehler” z 1867 r.
Kolei Dolnośląsko-Marchijskiej



2024.11.13. **Namysłów**
100. rocznica przyznania
Władysławowi Reymontowi
Literackiej Nagrody Nobla
Władysław Reymont pracował na
DŻW-W jako robotnik torowy

2024.12.06. **Żmigród**
130 lat Żmigrodzko-Milickiej
Kolejki Powiatowej
Parowóz Hagans z 1894 roku



Okolicznościowe nalepki polecenia



stosowana od 2024.10.18.
w urzędzie pocztowym **Wrocław 68** (50-000)
z okazji 180 lat linii kolejowej Wrocław - Legnica.
nakład: 150 sztuk



stosowana od 2024.11.08.
w urzędzie pocztowym **Ostrów Wielkopolski 1** (63-400)
z okazji 85. rocznicy uwięzienia o. Maksymiliana Kolbego w
ostrzeszowskim obozie. Poczta Kolejowa.
nakład: 50 sztuk

Stemple dodatkowe do Poczty Specjalnych

PRZEWIEZIONO
POCZTĄ
KOLEJOWĄ
NA TRASIE
WROCŁAW-LEGNICA



2024.10.19.

Poczta Kolejowa z okazji 180 lat linii kolejowej Wrocław - Legnica.
(Wrocław – Legnica)

2024.11.08.

Poczta Kolejowa z okazji 85. rocznicy uwięzienia o. Maksymiliana Kolbe w ostrzeszowskim obozie.
(Ostrów Wielkopolski – Ostrzeszów)

Źródło: www.poczta-polska.pl

Rozliczenie za rok 2024

Kartki okolicznościowe		ilość	wartość	Suma
pocztowe:				
1.	130. rocznica upaństwowienia poczty dworcowej w Bielsku 01.03.1894 rok	1	2,20	2,20
2.	Suwałki nocą	1	2,20	2,20
3.	Noc Muzeów 2024, Wystawa Taboru Kolejowego	1	2,20	2,20
4.	140 lat kolei w Kobierzycach	1	2,20	2,20
5.	August Borsig	1	2,20	2,20
6.	150-lecie linii kolejowej Wrocław - Rudna Gwizdanów	1	2,20	2,20
7.	180 lat kolei w Świdnicy	1	2,20	2,20
8.	50-lecie ostatniego kursu radzywińskiej „ciuchci” (stemplowana, SZOP)	1	8,80	8,80
9.	180 lat linii kolejowej Wrocław – Legnica	1	2,20	2,20
10.	130 lat Żmigrodzko – Milickiej Kolejki Powiatowej	1	2,20	2,20
nie pocztowe (sygnatura klubowa):				
11.	Motyw kolejowy w filmie „Droga na Zachód”	1	1,00	1,00
12.	Motyw kolejowy w filmie „Generał” (sponsor)	1	----	0,00
13.	Pomniki kolejowe w Polsce – Gnojewo	1	1,30	1,30
14.	80. Spotkanie OKZ PZF „Kolejnictwo” - Gdańsk	1	1,30	1,30
15.	81. Spotkanie OKZ PZF „Kolejnictwo” – Częstochowa	1	1,00	1,00
Pozostałe materiały:				
16.	Aktualności 87, 88 (styczeń, czerwiec)	2	3,50	7,00
17.	Aktualności 89 wrzesień	1	4,70	4,70
18.	Materiały biurowe	7	----	2,20
19.	Przegląd Roczny 2021 (częściowo sponsorowany)	1	10,60	10,60
20.	Przegląd Roczny 2022	1	9,50	9,50
21.	Opłaty pocztowe	3	4,90	14,70
			RAZEM zł	81,90

Z głębokim żalem przyjęliśmy informację, że 31.10.2024 roku w wieku 92 lat zmarł Nasz Członek Klubu

Ireneusz Kołaciński

Honorowy Członek Polskiego Związku Filatelistów

Założyciel i Członek Sekcji Łódzkiej

Ogólnopolskiego Klubu Zainteresowań PZF „Kolejnictwo”

Cześć Jego Pamięci.

Liczba członków klubu

Uprzejmie informuję, że na 1 stycznia 2025 roku do Klubu należało 71 członków, w tym 40 czynnych lub emerytowanych pracowników kolei lub osób z wykształceniem o profilu związanym z transportem szynowym. 23 członków jest w PZF. Średni wiek członka Klubu wyniósł 70 lat.

Niecodzienny dar

Moi kochani,

Jak wiecie, znów się tłukę po Ameryce, piszę więc jeno, aby dać Wam znak życia o sobie. Trzymam się jako tako mimo ciężkiej pracy, wściekłych upałów i ciągłej jazdy kolejami. Na szczęście, robota nasza się kończy i 10 lipca siadam na okręt i powracam do Europy. Koniecznie będę chciał zajrzeć do Was, moi Kochani. Całuję Was serdecznie wraz ze wszystkimi dziećmi i ślę gorące braterskie pozdrowienia. Wasz szczerze oddany,

Wł. St. Reymont

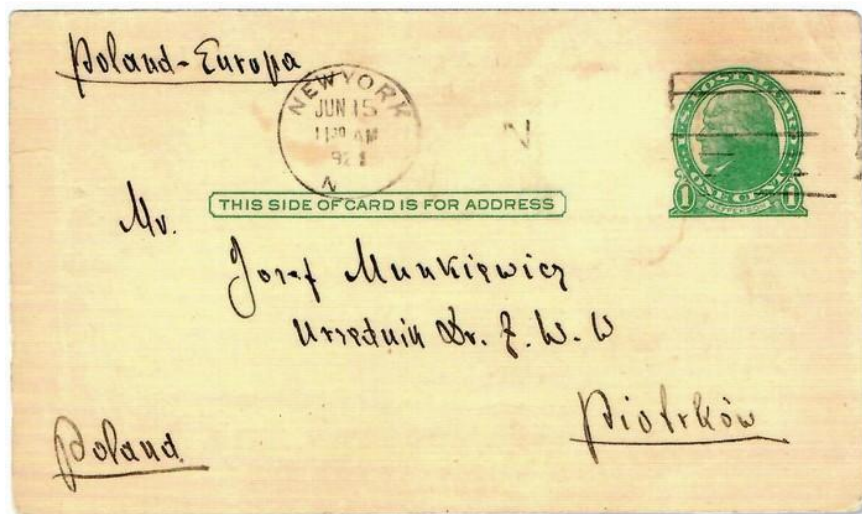

Kartę pocztową tej treści, adresowaną do urzędnika Drogi Żelaznej Warszawsko-Wiedeńskiej w Piotrkowie, Józefa Munkiewicza nasz Noblista wysłał – o czym opowiada datownik – z Nowego Jorku, 15 czerwca 1920 r. Wracał z drugiego wyjazdu do Ameryki, gdzie w okręgu Chicago uczestniczył w akcji popierania pożyczki dolarowej dla Polski.

Prezentowana karta jest jedną z 16 kart i 6 listów Wł. St. Reymonta pisanych do rodziny i przyjaciół w latach 1901-1925, jakie 28 września 2024 r. prezes Fundacji Władysława Reymonta w Kanadzie, Kazimierz Chrapka przekazał prezesowi Fundacji Władysława Stanisława Reymonta w Lipcach Reymontowskich, Jerzemu Kabatowi. Akt przekazania odbył się w Lipcach (od 1983 r. Reymontowskich) w czasie uroczystości zorganizowanej z okazji przyznania Pisarzowi nagrody Nobla w dziedzinie literatury (13 listopada 1924 r.).

Pamiętką spotkania, którą otrzymali wszyscy jego uczestnicy, był album „Listy z codzienności” prezentujący i opisujący w językach polskim, angielskim i francuskim dary, które wróciły do Polski z przeznaczeniem, by były przekazane Muzeum Regionalnemu im. Wł. St. Reymonta w Lipcach. Z niego też korzystał przygotowując tę informację...

Marek Moczulski, *Listy z codzienności*

Na stronie www.kolejnictwo-filatelistyka.eu oraz [FB](#) można obejrzeć jeszcze 6 kart z kolekcji Muzeum Regionalnego

100. rocznica śmierci Władysława Reymonta



Uchwałą Senatu RP z dnia 29 października 2024 r., autor powieści „Chłopi”, laureat Literackiej Nagrody Nobla, którą Akademia Szwedzka przyznała mu 13 listopada 1924 r., ogłoszono rok 2025 rokiem Władysława Reymonta.

Władysław Stanisław Reymont, właśc. **Stanisław Władysław Rejment** (ur. 7 maja 1867 r. w Kobielach Wielkich, zm. 5 grudnia 1925 r. w Warszawie) – polski pisarz, prozaik i nowelista. Laureat Nagrody Nobla w dziedzinie literatury, którą otrzymał za czterotomową epopeję chłopską „Chłopi”. Jeden z najwybitniejszych i najważniejszych pisarzy w dziejach literatury polskiej.

W latach 1888–1893 dzięki protekcji ojca znalazł zatrudnienie jako niskiej rangi funkcjonariusz Kolei Warszawsko-Wiedeńskiej, pracując m.in. w Rogowie i Lipcach.

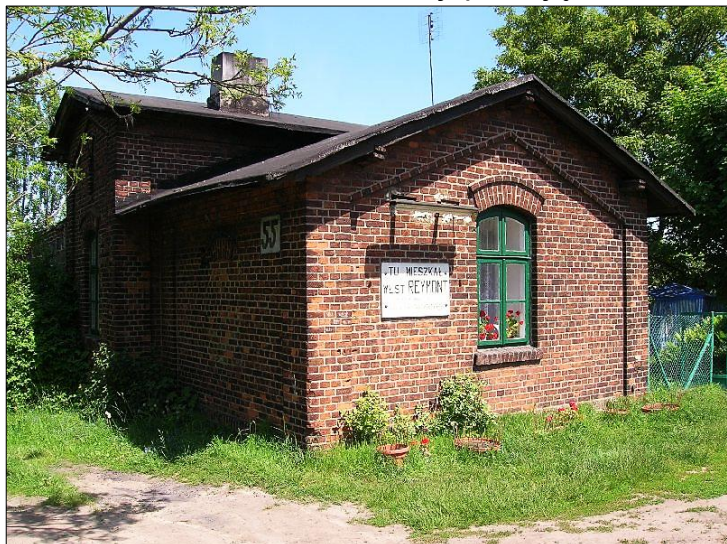

13 lipca 1900 r. Reymont uległ wypadkowi kolejowemu. Trafił do szpitala z dwoma złamanymi żebrami, jednak w raporcie lekarskim napisano, że pisarz ma 12 złamanych żeber oraz *inne kontuzje ciała i nie wiadomo, czy będzie nadal zdolny do pracy umysłowej*. Notatkę szpitalną sfalszował dr Jan Roch Raum. Wysokie odszkodowanie w wysokości 38 500 rubli pomogło mu zdobyć niezależność finansową. Czy wiecie, że w Polsce istnieje szlak im. Władysława Reymonta, oznakowany jako zielony. Szlak turystyczny o długości 35 km wytyczony z inicjatywy PTTK w celu upamiętnienia związków Władysława Reymonta z ziemią sieradzką: Warta PKS (Muzeum)

– Małków – Gołuchy – Tubądzin – Inczew – Sędzice – Kobierzycko – Ocina – Wróblew – Dąbrówka Zgniła – Mantyki – Chartupia – Wielka – Kłocko – Sieradz (PKP).

Obserwacje z pobytu na ziemi sieradzkiej pisarz wykorzystał m.in. w utworach "Na Niemca!" oraz „Pęknięty dzwon”. Z dworca kolejowego w Sieradzu, Władysław Reymont często wyruszał w odwiedziny do zaprzyjaźnionych właścicieli ziemskich. Prawdopodobnie po raz pierwszy odwiedził Sieradz w okresie występów w grupie teatralnej (lata 90. XIX w.).

W 1912 r. uczestniczył w zebraniu Koła Ogrodniczego Ziemi Sieradzkiej.

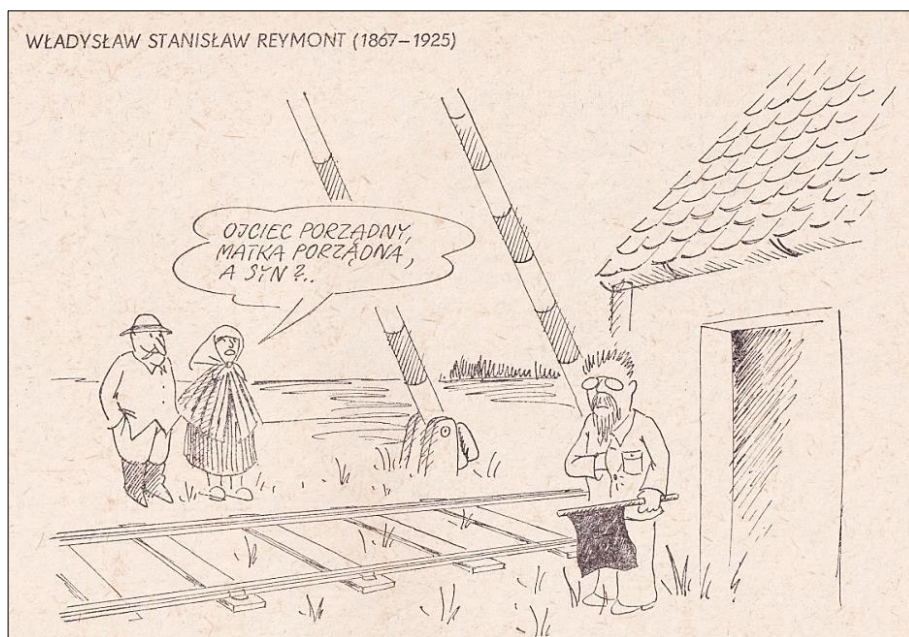

Rys. satyryczny Zbigniewa Jujki, który ukazał się w jego książce „Poprawki do historii” 1990r. **Z.W.**

NOWOŚCI POCZT ŚWIATA - 2023 (część 2)

opracował Jerzy Pawłowski

1.	2023.10.17	INDIE	Mi 3940	Mój znaczek. 150 lat zarządu portu w Mumbai. Zn. à 5 R z personalizowaną przywieszką w bl. z 12 zn., na zn. po prawej stronie dźwigi portowe na szynach
2.	2023.03.28	IZRAEL	Mi 2830 2830T	Międzynarodowe usługi pocztowe w Eretc. Seria 4 zn., na zn. à 7,60 NIS fragment dworca w Haifie; na zn. z przywieszką widać cały dworzec

3.	2023.03.28		Mi 2834 2834T	75 lat niepodległości Izraela. Seria 3 zn. à 3,30 NIS; na jednym zn. (z przywieszką lub bez) przedstawiającym infrastrukturę min. nowoczesny pociąg elektryczny; także bl. z 8 zn.
4.	2023.08.02	JAPONIA	Mi 11883	Świat sztuki. Bl. z 10 zn. à 63 ¥. Na zn. na poz. „i” reprodukcja obrazu C. Moneta <i>Śnieg w Argenteuil</i> , z dawnym dworcem w tej miejscowości
5.	2023.09.06		Mi 11927	Krajowe zawody sportowe w Kaogshima. Seria 10 zn. à 84 ¥; także bl. z wszystkimi zn.; na zn. na poz. „b” krajobraz z linią kolejową
6.	2023.09.21		Mi 11964	50 lat stosunków dyplomatycznych z Wietnamem. Bl. z 10 zn. à 84 ¥, na zn. na poz. „i” wagon kolei miejskiej w Ho Chi Minh
7.	2023.10.26	JORDANIA	Mi BI190	Drogi, mosty i tunele w Jordanii. Bl. z 6 zn. à 40 pt, w dolnej części bl. pociąg z parowozem na wiadukcie linii Hedjaz
8.	2023.06.13	KAMBODŻA	Mi 2773 - 2775	Koleje Kambodży. Seria 3 zn., na zn. à 2000 ₺ pociąg z pasażerami, na zn. à 3000 ₺ spalinowy zespół trakcyjny, na zn. à 4000 ₺ wózek torowy i elementy taboru; na wszystkich zn. w lewym dolnym rogu mapa z siecią kolejową Kambodży; każdy zn. także w bl. po 10 szt.
9.	2023.06.16		BI372-373	Koleje Kambodży. Seria 2 bl. à 6000 ₺ ze spalinowym zespołem trakcyjnym i lokomotywami spalinowymi
10.	2023.01.03	KATAR		Nadzór nad bezpieczeństwem w miejscu pracy. Seria 4 zn. à 3,50 riala; bl. ze zn. po lewej stronie pokazuje pociąg metra
11.	2023.12.	KAZACHSTAN		30. rocznica nawiązania stosunków dyplomatycznych z Singapurem. Bl. z 4 zn. à 500 Tange; na zn. na poz. „b” słabo widoczny wagon motorowy, na zn. na poz. „d” widoczne pociągi
12.	2023.12.18	KOLUMBIA	Mi 3809 – 3812KB	50 lat stosunków dyplomatycznych z Barbadosem. Bl. z 4 zn. à 2000 Peso, na zn. na dole po prawej stronie wnętrze kopalni soli w Nemocón, słabo widoczna lokomotywa przemysłowa
13.	2023.02.11	KOREA PÓŁNOCNA		Szóste posiedzenie plenarne Partii Robotniczej Korei. Seria 6 zn. o nominale 30 wonów, na jednym widać lokomotywę elektryczną
14.	2023.10.23	KOSOWO	Mi 632	Formacje skalne. Seria 3 zn., na zn. à 0,90 € pociąg pasażerski przejeżdżający przez tunel
15.	2023.04.20	LIBERIA		75 lat British Railways. Bl. z 3 zn. à 275 \$ z lokomotywami serii 04, 47 i 43 oraz 2 bl. ze zn. à 800 \$ z pociągiem królewskim i parowozem serii B1
16.	2023.04.20			Chińskie pociągi dużych prędkości. Bl. z 3 zn. à 275 \$ z różnymi typami pociągów oraz 2 bl. ze zn. à 800 \$ z pociągami CR400AF i CRH380A
17.	2023.04.20			Parowozy. Bl. z 3 zn. à 275 \$ z parowozami z Afryki Południowej, USA i Kanady oraz 2 bl. ze zn. à 800 \$ z parowozem Metropolitan Railway serii E i japońskim parowozem serii 9600
18.	2023.06.30			Afrykańskie pociągi. Bl. z 6 zn. à 150 \$ z lokomotywami z Południowej Afryki serii: 26, 35, 2170, 14, 20E i 34 oraz bl. ze zn. à 850 \$ z parowozem Cape Town Railway & Dock
19.	2023.06.30			Pociągi pancerne. Bl. z 6 zn. à 150 \$ z różnymi pociągami pancernymi oraz bl. ze zn. à 850 \$ z pociągiem MBV-2

20.	2023.06.30			Najszybsze pociągi. Bl. z 6 zn. à 150 \$ z pociągami z Chin, Japonii, Włoch i Francji oraz bl. ze zn. à 850 \$ z japońskim pociągiem Maglev serii L0
21.	2023.12.15			80. rocznica zakończenia oblężenia Leningradu. Bl. z 4 zn. à 300 \$; na jednym zn., na tle mapy, pociąg z zaopatrzeniem na zamrożonej tafli jeziora Ładoga oraz bl. ze zn. à 1200 \$, na bl. ciężkie działo kolejowe TM3-12
22.	2023.02.10	LITWA	Mi 1389	Stulecie przyłączenia regionu Kłajpedy do Litwy. Zn. à 1,20 €; na środku znaczka widoczny słup trakcji tramwajowej
23.	2023.09.02	ŁOTWA	Mi 1203	120 lat kolei Wąskotorowej Golbene – Alūksne. Zn. à 1,83 € przedstawiający pociąg z parowozem Gr 319 na stacji Stāmeriene
24.	2023.07.26	MACEDONIA PÓŁNOCNA	Mi 1036 1036KB	60 rocznica trzęsienia ziemi w Skopje. Zn. à 36 ден przedstawiający zegar na zniszczonym budynku dworcowym, który zatrzymał się o godz. 5.17; także bl. z 9 zn.
25.	2023.03.01	MAKAU	Mi BI340	110 lat Izby Handlowej. Bl. ze zn. à 14 P, w dolnej części most Sai-Van, m. in. z ruchem kolejowym
26.	2023.08.22	MALEZJA		100 lat kolei terenowo-linowej Penang Hill. Seria 3 zn. z wagonami kolej; na zn. à 30 Sen wagon z 1923, na zn. à 60 Sen z 1977, na zn. à 1,30 RM z 2011, także bl. ze zn. à 5 RM z wagonem z 2011 na moście
27.	2023.04.25	MALTA	Mi 2238- 2242 BI96	140 rocznica uruchomienia kolei na Malcie. Seria 5 zn. à 1,50 €, na jednym trasa linii kolejowej, na pozostałych różne stacje kolejowe; także bl. z wszystkimi zn.
28.	2023.11.24	MALTA SUWERENNY ZAKON RYCERSKI		Muzeum Historyczne Korpusu, koszary Artale, Cecchignola. Seria 4 zn., na zn. à 1,25 € w prawym dolnym rogu model pociągu lazaretu
29.	2023.11.07	MEKSYK	Mi 4393	150 lat pierwszej linii kolejowej w Meksyku. Zn. à 11,50 N\$ z wizerunkami parowozu, lokomotywy spalinowej i elektrycznego zespołu trakcyjnego
30.	2023.07.28	MOŁDAWIA	Mi 1257 1257KB	Znane osobistości. 150 rocznica urodzin architekta Aleksieja Szczusiewa. Zn. à 3,40 Lei z portretem Szczusiewa; to znany radziecki architekt, specjalista od budynków dworcowych (m.in. dworzec Kazański w Moskwie) i stacji metra; architekt Mauzoleum Lenina w Moskwie; także bl. z 8 zn.
31.	2023.05.31	MONAKO	Mi 3641 3641KB	100 rocznica urodzin księcia Rainera III. Na zn. o nominale 2,32 € wśród wielu motywów na górze pośrodku widoczne 2 pociągi TGV; także arkusik z 4 zn.
32.	2023.11.15	MONGOLIA	BI499	50 lat stosunków dyplomatycznych z Kanadą. Bl. z 2 zn. à 3000 T; po prawej dolnej stronie bl. dawna siedziba kolei kanadyjskiej CN w Toronto
33.	2023.01.05	NIEMCY	Mi 3732 (perfor.) Mi 3740 (samoprzyl.)	Listy na kolejce górskiej. Zn. à 30 c. oraz blok z 10 zn.
34.	2023.04.06		Mi 3759 3759KB	Architektura stacji metra. Dortmund – stacja Reinoldikirche. Zn. o nominale 70 c. oraz bl. z 10 zn.
35.	2023.04.06		Mi 3760 3760KB	Architektura stacji metra. Lipsk – stacja Wilhelm-Leischner-Platz. Zn. o nominale 85 c. oraz bl. z 10 zn.
36.	2023.04.20	NIGER		Specjalny transport sanitarny. Bl. z 4 zn. à 1000 CFA; pośrodku bl. wagon sanitarny

37.	2023.04.20			Parowozy. Bl. z 4 zn. à 1000 CFA z parowozami: brytyjskim serii E1, indyjskim serii 7200, amerykańskim SP 4449, niemieckim serii O1 oraz bl. ze zn. à 3600 CFA z niemieckim parowozem serii 50
38.	2023.04.20			170 lat kolei indyjskich. Bl. z 4 zn. à 1000 CFA z lokomotywami serii WDM2, WDP-48, KJMWD-4D i BRC P5 oraz bl. ze zn. à 3600 CFA z lokomotywą WAG-7
39.	2023.04.20			175 rocznica śmierci George'a Stephensona. Bl. z 4 zn. à 1000 CFA z konstrukcjami G. Stephensona, jego portretami i portretem R. Stephensona na tle inauguracji linii Darlington – Stockton w 1825 oraz bl. ze zn. à 3600 CFA z portretami George'a i Roberta Stephensonów
40.	2023.06.28			Japońskie pociągi dużych prędkości. Bl. z 6 zn. à 650 CFA z pociągami Shinkansen serii N700, 500, 0, H5, E6 i 800 oraz bl. ze zn. à 3600 CFA z pociągiem serii E3
41.	2023.06.28			Afrykańskie pociągi. Bl. z 6 zn. à 650 CFA z różnymi południowo-afrykańskimi lokomotywami oraz bl. ze zn. à 3600 CFA z lokomotywą serii 12E
42.	2023.06.28			Europejskie pociągi dużych prędkości. Bl. z 6 zn. à 650 CFA z pociągami z Hiszpanii, Francji, Niemiec, Włoch i Portugalii oraz bl. ze zn. à 3600 CFA z włoskim pociągiem Frecciarossa 1000
43.	2023.10.09			165. rocznica urodzin Rudolfa Diesla. Bl. z 4 zn. à 1000 CFA z różnymi wizerunkami wagonów i lokomotyw spalinowych oraz portretem konstruktora oraz bl. ze zn. à 3600 CFA z brytyjską lokomotywą serii 35
44.	2023.07.05	NOWA ZELANDIA	Mi 4025 BI523	Zabawki z połowy wieku. Bl. z 9 zn. à 2 \$, zn. na poz. „f” przedstawia drewnianą kolejkę, kolejka drewniana znajduje się także na dolnym brzegu bl.
45.	2023.05.23	PARAGWAJ	Mi 5489 BI565	250 lat miasta Concepción. Bl. ze zn. à 2400 Gs przedstawiającym portowy dźwig samobieżny
46.	2023.05.09	PORTUGALIA	Mi 4882 BI494	Pokój najwyższą wartością ludzkości. Zn. à 3,00 €; po prawej stronie widok mostu Luisa I w Porto, po którym kursuje metro; bl. z 1 zn.
47.	2023.09.18		Mi 4919-4920	150 lat przedsiębiorstwa transportu publicznego Carris w Lizbonie. Na zn. à 0,61 € kolej terenowo-linowa, na zn. à 0,80 € tramwaj
48.	2023.01.12	REPUBLIKA ŚRODKOWO-AFRYKAŃSKA		Europejskie pociągi dużych prędkości. Bl. z 6 zn. à 650 FCFA z pociągiem włoskim Frecciarossa 1000, niemieckim ICE 3, brytyjskim serii 390, francuskim TGV Duplex, szwajcarskim RABe 501 i holenderskim V250 oraz bl. ze zn. à 3600 FCFA z hiszpańskim pociągiem serii 102
49.	2023.01.12			5. rocznica szybkich pociągów Al Boraq Casablanca – Tanger. Bl. z 6 zn. à 650 FCFA z pociągiem Al Boraq i trasą pociągu, 4 wizerunkami pociągu Al Boraq i zn. z francuskimi pociągami Euroduplex oraz bl. ze zn. à 3600 FCFA z wizerunkiem króla Mohammeda VI na tle pociągu Al Boraq
50.	2023.01.12			160. rocznica otwarcia kolei metropolitalnej (metra) w Londynie. Bl. z 6 zn. à 650 FCFA z portretem Charlesa Pearsona, trasą pierwszej linii, parowozem, dwoma pociągami metra i wagonem salonowym królowej Victorii oraz bl. ze zn. à 3600 FCFA z portretem Charlesa Pearsona na tle przekroju podziemnej stacji

51.	2023.02.10			Chińskie pociągi dużych prędkości. Bl. z 4 zn. à 1000 FCFA z pociągami CRH380, CRH3, CRH1 i CRH2 oraz bl. ze zn. à 3600 FCFA z CR400AF
52.	2023.02.10			75 lat British Railways. Bl. z 4 zn. à 1000 FCFA z pociągami BR 303, Blue Pullmans, APT-E i BR 373/1 oraz bl. ze zn. à 3600 FCFA z lokomotywą BR 553, z lewej strony bl. schemat głównych linii kolejowych
53.	2023.02.10			Parowozy. Bl. z 4 zn. à 1000 FCFA z parowozami RBMN 425, N&W serii J, Shay i serii Lv oraz bl. ze zn. à 3600 FCFA z parowozem serii NZR AB
54.	2023.06.20			Japońskie pociągi dużych prędkości. Bl. z 4 zn. à 1000 FCFA z pociągami Shinkansen serii E6, N700, E2 i E3 oraz bl. ze zn. à 3600 FCFA z pociągiem serii 500
55.	2023.06.20			170 lat kolei indyjskich. Bl. z 4 zn. à 1000 FCFA z lokomotywami serii WDG-4, WCAM-3, WAP-4 i WDGa-4 oraz bl. ze zn. à 3600 FCFA z lok. WAG-5
56.	2023.06.20			175 rocznica śmierci George'a Stephensona. Bl. z 4 zn. à 1000 FCFA z wizerunkami parowozów i scenami rodzajowymi oraz bl. ze zn. à 3600 FCFA z wizerunkiem lokomotywy nr 2
57.	2023.07.05			Afrykańskie pociągi. Bl. z 3 zn. à 1200 FCFA z południowo-afrykańskimi lokomotywami serii 32,31 i GB oraz bl. ze zn. à 3600 FCFA z lokomotywą serii 7E
58.	2023.07.05			Amerykańskie pociągi dużych prędkości. Bl. z 3 zn. à 1200 FCFA z pociągami Avelia Liberty i Acela Express oraz bl. ze zn. à 3600 FCFA z pociągiem Avelia Liberty
59.	2023.07.05			Norweskie pociągi. Bl. z 3 zn. à 1200 FCFA z pociągami serii BM93, 75 i 92 oraz bl. ze zn. à 3600 FCFA z pociągiem Bm72
60.	2023.07.05			Najdłuższe linie kolejowe na świecie - Chiny. Bl. z 6 zn. à 650 FCFA z wizerunkami pociągów Star DJJ2, Zefiro 380, CRH2, CRH3 i CRH380A i konturami Chin z zaznaczoną linią kolejową
61.	2023.07.05			Japońskie pociągi dużych prędkości. Bl. z 6 zn. à 650 FCFA z pociągami Shinkansen serii 700, 300, 500, 800 i 0 oraz pociągiem JR-Maglev
62.	2023.09.15			Pociągi towarowe. Bl. z 6 zn. à 600 FCFA z lokomotywami pociągów towarowych z Francji, Włoch, Australii, USA i Czech oraz bl. ze zn. à 3600 FCFA z kanadyjską lokomotywą GP20C-ECO
63.	2023.09.15			Luksusowe pociągi w Japonii. Bl. z 6 zn. à 600 FCFA z wizerunkami pociągów na tle krajobrazu oraz bl. ze zn. à 3600 FCFA z pociągiem Suite Shiki Shima
64.	2023.09.15			Francuski pociąg przyszłości – TGV M. Bl. z 6 zn. à 600 FCFA z wizerunkami pociągu, a także sylwetkami twórców oraz bl. ze zn. à 3600 FCFA z pociągiem
65.	2023.10.09			Parowozy. Bl. z 4 zn. à 1000 FCFA z parowozami: Royal Hudson, BR01, Pennsylvania GG-1 i NER serii E1 oraz 2 bl. ze zn. à 3600 FCFA z parowozami Grand Trunk Western 5629 i Pennsylvania Railroad serii D16
66.	2023.10.09			Niemieckie pociągi. Bl. z 4 zn. à 1000 FCFA z lokomotywami serii 146 i 218, pociągami Talent 2 i serii H (metro w Berlinie), w górnym prawym rogu bl. mapa Niemiec z zaznaczoną siecią kolejową oraz 2 bl. ze zn. à 3600 FCFA z pociągami ICE3 i Flirt
67.	2023.10.09			Ukraińskie pociągi. Bl. z 4 zn. à 1000 FCFA z pociągiem DG1, lokomotywami TE3 i TU4 i parowozem wąskotorowym serii Gr oraz 2 bl. ze zn. à 3600 FCFA z lokomotywą TEM7 i pociągiem ER9M

68.	2023.01.26	ROSJA	Mi 3252 3252KB	Nagrody państwowe Federacji Rosyjskiej – medal: Za rozwój Syberii i Dalekiego Wschodu. Na zn. o nominale 60 ₺ medal, na którym widoczny tor kolejowy; także bl. z 8 zn.
69.	2023.07.20		Mi 3317 3317KB	150 lat fabryki maszyn w Briańsku. Zn. à 63 ₺ z lokomotywą spalinową ТЭМ23, także bl. z 9 zn.
70.	2023.08.29		Mi 3331	Wojenne pomniki II wojny światowej. Pomnik Walecznych Pracowników Frontu Wewnętrznego w Niżnym Nowgorodzie. Seria 6 zn. à 60 ₺; także we wspólnym bl.; na pomniku po prawej stronie pociąg z parowozem
71.	2023.10.08		Mi BI381	Rosyjska Akademia Sztuki. Architekt Aleksiej Szczusiew. Bl. ze zn. à 150 ₺, z prawej strony bl. portret architekta; specjalisty od budynków dworcowych (m.in. dworzec Kazański w Moskwie) i stacji metra; architekt Mauzoleum Lenina w Moskwie
72.	2023.02.02	RUMUNIA	Mi BI935	100 lecie pałacu klubu wojskowego w Bukareszcie. Seria 4 zn. ujęta także w bl. o nominale 33,80 L, na którym w środkowej części scena uliczna z tramwajem
73.	2023.03.27		Mi 8167 8167KB	100 lat konstytucji zjednoczonej Rumunii (1923-2023). Seria 3 zn. z twórcami konstytucji; na zn. à 4,30 L inżynier kolejowy, a później premier Ion I. C. Brătianu; także arkusz z 5 zn.; wcześniej pokazywany na rumuńskich znaczkach Mi 4813, 4933, 7137, 7216, 7315, BI766
74.	2023.06.23		Mi 8200KB 8200Zf 8201KB 8201Zf	100. rocznica powstania klubu sportowego Rapid Bukareszt. 2 zn. z przywieszkami z reklamą klubu; na zn. à 2,90 L logo klubu, na zn. à 5 L nowy stadion; także 2 bl. z 8 zn. oraz przywieszką
75.	2023.07.21		Mi 8211 8211Zf 8211KB	150 lat Grand Hôtel du Boulevard w Bukareszcie. Zn. à 11 L – przed hotelem wóz tramwajowy; ten sam zn. z przywieszką i bl. z 8 zn.
76.	2023.12.06			Dzień obdarowywania. Seria 4 zn. o różnych nominałach, każdy zn. x 5 także w bl., w bl. ze zn. à 9 L na przywieszce wizerunek parowozu
77.	2023.08.04		SERBIA	Mi 1183 1183KB
78.	2023.08.22	Mi 1184KB		75 lat Związku Filatelistów Serbii. Bl. z 8 zn. à 48 din; na bl. z 8 zn. także reprodukcje dawnych zn. serbskich, m.in. Mi 1007 z pociągiem wyj. z tunelu
79.	2023.01.16	SIERRA LEONE		75 lat British Railways. Bl. z 4 zn. à 29 Le z parowozem serii 7 oraz zespołami spalinowymi; 2 bl. ze zn. à 94 Le z parowozami serii 7 i A4
80.	2023.01.16			5 rocznica uruchomienia kolei Addis Adeba – Dżibuti. Bl. z 4 zn. à 29 Le z taborem kolei; 2 bl. ze zn. à 94 Le ze stacją Adama i taborem kolei
81.	2023.01.16			Parowozy. Bl. z 4 zn. à 29 Le z wizerunkami południowo-afrykańskiego parowozu serii 26 i amerykańskimi UP 4012, Jupither, 4900; 2 bl. ze zn. à 94 Le z amerykańskim UP 119 i brytyjskim serii 7
82.	2023.03.20			170 lat kolei indyjskich. Bl. z 5 zn. à 22 Le z wizerunkami różnych lokomotyw, na 4 przywieszkach m.in. logo kolei; na bl. ze zn. à 104 Le parowóz B-26
83.	2023.03.20			Europejskie pociągi dużych prędkości. Bl. z 5 zn. à 22 Le z francuskim TGV Atlantique, włoskimi Frecciarossa 1000 i V250, hiszpańskim serii 103 i brytyjskim serii 395; bl. ze zn. à 104 Le z portugalskim Alfa Pendular

84.	2023.03.20			Chińskie pociągi dużych prędkości. Bl. z 5 zn. à 22 Le z pociągami CHR1, CRH2A, CRH3, CHR5 i ?; bl. ze zn. à 104 Le z CRH380 BJ
85.	2023.03.20			Rok rosyjskiej agresji na Ukrainę. Bl. z 6 zn. à 22 Le, na dolnym środkowym zn. zaatakowany most krymski
86.	2023.05.25			Historia transportu pocztowego. Bl. ze zn. à 104 Le, na bl. brytyjski pociąg pocztowy
87.	2023.05.25			Afrykańskie pociągi. Bl. z 6 zn. à 18 Le z południowoafrykańskimi lokomotywami: serii 15F, 19O, serii 6, serii 36, serii 32 i serii 7E; bl. ze zn. à 104 Le z parowozem serii 26
88.	2023.05.25			175 rocznica otwarcia londyńskiej stacji Waterloo. Bl. z 6 zn. à 18 Le z wizerunkami lokomotyw serii: A1, 222, 373, 450, 455, 225 i 8; bl. ze zn. à 104 Le z parowozem serii 5
89.	2023.05.25			175 rocznica śmierci George Stephensona. Bl. z 6 zn. à 18 Le z wizerunkami różnych parowozów; bl. ze zn. à 104 Le z portretem konstruktora i parowozem Rocket
90.	2023.08.11			Japońskie pociągi dużych prędkości. Bl. z 4 zn. à 35 Le z pociągami Shinkansen serii E5, 500, N700 i E3; bl. ze zn. à 135 Le z pociągiem serii 800
91.	2023.08.11			Australijskie pociągi. Bl. z 4 zn. à 35 Le z różnymi lokomotywami; bl. ze zn. à 135 Le z lokomotywą serii SSR T
92.	2023.08.11			Norweskie pociągi. Bl. z 4 zn. à 35 Le z pociągami serii: 73, 72, 92 i 76; bl. ze zn. à 135 Le z pociągiem serii 69
93.	2023.08.11			Pociągi dużych prędkości. Bl. z 6 zn. à 23 Le z pociągami z Włoch, Chin, Norwegii, Turcji, Japonii i Tajwanu
94.	2023.08.11			175 rocznica śmierci George Stephensona. Bl. z 6 zn. à 23 Le z portretami konstruktora i jego parowozów
95.	2023.09.15			Parowóz Union Pacific <i>Big Boy</i> . Bl. z 4 zn. à 35 Le z wizerunkami parowozu; bl. ze zn. à 135 Le z wizerunkiem parowozu
96.	2023.09.15			Pociągi turbo. Bl. z 4 zn. à 35 Le z trzema pociągami kanadyjskimi i amerykańskim; bl. ze zn. à 135 Le z pociągiem kanadyjskim
97.	2023.09.15			Pociągi Maglev. Bl. z 4 zn. à 35 Le z wizerunkami pociągów z Japonii, Korei Północnej i Chin; bl. ze zn. à 135 Le z pociągiem chińskim
98.	2023.08.18	SŁOWACJA	Mi 997 997KB	175 lat kolei na Słowacji. Zn. o nominale 2,50 € z parowozem <i>BIHAR</i> z 1848 oraz bl. z 8 zn. à 2,50 €, w środku przywieszka z widokiem mostu z pociągiem osobowym; na dolnym brzegu napis: 70 rocznica utworzenia uniwersytetu w Żilinie
99.	2023.09.07	SZWAJCARIA	Mi 2880	100 lat kolei Centovalli. Zn. à 110 Ct przedstawiający trójczłonowy pociąg na moście
100.	2023.08.11	TAIWAN	BI242	23 Międzynarodowa Wystawa Filatelistyczna w Tajpei. Bl. z 5 zn., na zn. à 9 NT\$ pociąg z konduktorem
101.	2023.09.23		Mi 4628	300 lat dystryktu Changhua. Seria z 2 zn., na zn. à 15 NT\$ posąg Buddy i stacja kolei dużych prędkości
102.	2023.11.16		Mi 4634	Symbole fonetyczne. Bl. z 10 zn. à 6 NT\$, drugi zn. u góry przedstawia dworzec w Jiji
103.	2023.02.24	TOGO		160. rocznica otwarcia kolei metropolitalnej (metra) w Londynie. Bl. z 3 zn. à 1200 CFA z wizerunkami parowozów i portretem Charlesa Pearsona, na bl. schemat pierwszej linii oraz bl. ze zn. à 3600 CFA z godłem kolei

104.	2023.02.24			5. rocznica szybkich pociągów Al Boraq Casablanca – Tanger. Bl. z 3 zn. à 1200 CFA z wizerunkami pociągów oraz bl. ze zn. à 3600 CFA z wizerunkiem pociągu, w prawej górnej części bl. trasa kolei
105.	2023.02.24			Afrykańskie pociągi. Bl. z 3 zn. à 1200 CFA z parowozem Cape Town Railway & Dock oraz południowo-afrykańskimi lokomotywami serii 39 i Afro 4000 oraz bl. ze zn. à 3600 CFA z lokomotywą serii 32
106.	2023.06.28			Japońskie pociągi dużych szybkości. Bl. z 4 zn. à 1000 CFA z pociągami Shinkansen serii 800, E7, E2 i 300 oraz bl. ze zn. à 3600 CFA z pociągiem serii E5
107.	2023.06.28			Norweskie pociągi. Bl. z 4 zn. à 1000 CFA z pociągami serii MX3000, BM72, 76 FLIRT i BM70 oraz bl. ze zn. à 3600 CFA z pociągiem serii BM73
108.	2023.06.28			175. rocznica śmierci George'a Stephensona. Bl. z 4 zn. à 1000 CFA z wizerunkami konstruktora i jego parowozów oraz bl. ze zn. à 3600 CFA z portretem wynalazcy na tle parowozu Rocket
109.	2023.06.28			Europejskie pociągi dużych prędkości. Bl. z 9 zn. à 500 CFA z pociągami z Hiszpanii, Niemiec, Francji, Austrii i Wielkiej Brytanii
110.	2023.06.28			Parowozy. Bl. z 9 zn. à 500 CFA z wizerunkami 5 parowozów
111.	2023.10.06	TURCJA	Mi 4747	Stulecie ustanowienia Republiki Turcji. Bl. ze zn. à 15 ₺ (lira), w prawym dolnym rogu zn. i bl. sceny z tramwajami
112.	2023.10.13		Mi 4748	Stulecie wyznaczenia Ankary na stolicę Turcji. Bl. ze zn. à 15 ₺ (lira), po środku na dole nowoczesny tramwaj
113.	2023.11.01	UKRAINA	Mi 2115-2116 Bl196	Hołd pracownikom kolei. Bl. z 2 zn. o wartości taryfowej W przedstawiające sceny na stacjach Chersoń i Lwów
114.	2023.04.04	WĘGRY	Mi 6308-6311 Bl482	Filatelistyka młodzieżowa: rocznice kolejowe. Seria 4 zn.; zn. à 175 Ft – 150 lat pierwszego węgierskiego parowozu, zn. à 175 Ft – 100 lat pierwszej węgierskiej lokomotywy elektrycznej, zn. à 175+75 Ft – 150 lat pierwszego węgierskiego parowozu, zn. à 175+75 Ft – 100 lat pierwszej węgierskiej lokomotywy elektrycznej
115.	2023.08.18		Mi 6340 Bl488	150 lat miasta Budapeszt. Zn. à 500 Ft z widokiem mostu łańcuchowego, po którym jeździły tramwaje; także w ozdobnym bl., na którym po lewej stronie widać kolej terenowo-linową na wzgórzu zamkowe
116.	2023.03.09	WIELKA BRYTANIA	Mi 5144-5151 Bl162 MH 213	100 lat parowozu <i>Flying Scotsman</i> (Latający Szkot). Seria 8 zn. z widokami parowozu, 4 à 0,95 £ i 4 à 1,85 £ oraz bl. z 4 zn. (2 à 0,95 £ i 2 à 1,85 £) z reprodukcjami kolejowych plakatów reklamowych; także zeszytik za zn. na 4 różnych wkładkach; także wszystkie zn. we wspólnym bloku
117.	2023.05.06		Mi 5185 5186- 5189FB Bl163	Król Karol III – nowe panowanie. Seria 4 zn., na zn. à 2,20 £ widoczny most z przejeżdżającym pociągiem oraz bl. m.in. z tym samym zn., a także arkusik z całą serią
118.	2023.09.05		Mi 5285-5288 Bl166	Miś Paddington. Seria 4 zn. z postacią słynnego misia; na lewym brzegu bl. z wszystkimi zn. miś w holu dworca Paddington
119.	2023.02.24	WŁOCHY	Mi 4496	60 lat Krajowego Związku Dziennikarzy. Zn. o nominale taryfy B; całkiem z prawej front starego tramwaju

120.	2023.07.28		Mi 4549-4552	Obywatelska odpowiedzialność. Seria 4 zn. o wartości taryfowej B przedstawiających widoki Ukrainy; zn. Mi 4552 przedstawia port w Odessie, widoczne wagony towarowe i dźwigi portowe; wszystkie zn. posiadają dopłatę w wysokości 3,75 € na pomoc uciekinierom z Ukrainy
121.	2023.05.25.	WYSPA MAN	Mi 3035-3042	150 lat kolei parowej na wyspie Man. Seria 8 zn. o nominale od 80 pensów do 2,31 £ z wizerunkami parowozów; także bl. z wszystkimi zn.
122.	2023.07.05		Mi 3044 i 3048	50 lat poczty Wyspy Man. Seria 7 zn. ukazujących wcześniej wydane zn.; na zn. à 1,28 £ różne środki transportu, na zn. à 2,31 £ świąteczny pociąg

Wspomnień czar

**TYGODNIK KOLEJARZA
„SYGNAŁY”**

OD POZĄTAKU DZIAŁALNOŚCI KLUBU ŻYCZLIWIE NAS WSPIERA POPULARYZUJĄC NASZĄ DZIAŁALNOŚĆ W KĄCIKU FILATELISTY. TERAZ JŹE MOŻEMY ŚMIAĆ SIĘ POWIEDZIEĆ ŻE „SYGNAŁY” TO TEŻ JEST NASZA GAZETA. INFORMACJE O „SYGNAŁACH” PISANE PRZEZ CZŁONKÓW KLUBU W KONCU 1986 R.

**kącik
kolejarza
filatelisty**

Wszystko o kolei

Z inicjatywy Społecznego Komitetu Obchodów 130-lecia Kolei na Ziemi Leszczyńskiej na dworcu kolejowym w Lesznie zorganizowano od 1 do 5 października br. propagandową wystawę filatelistyczną. Jej komitet organizacyjny, na czele z Bolesławem Kaczmarskim, zaprosił do udziału członków Klubu Zainteresowań PZF „Kolejnictwo” oraz filatelistów z Młodzieżowego Domu Kultury w Tczewie.

Zbiory swoje prezentowali: P. Wodnik — „Rozwój i organizacja kolejnictwa” (tytuł „Mister Publiczności”), J. Koput — „Kolejnictwo”, Wł. Szubka — „Transport Kolejowy”, W. Bartoszewicz — „Poczty dworcowe i ambulansowe”, K. Bogdanowicz — „Świat szyn”, „Praca i wypoczynek kolejarzy”, Z. Karcz — „Świat szyn”, F. Sołga — „Lokomotywy na znaczkach pocztowych”, H. Schmidt — „Kolejnictwo”, T. Tył — „Kolejnictwo w filatelistyce PRL”, A. Nowaczyński — „Kolejnictwo polskie”, T. Leśniewski — „Kolej na znaczkach pocztowych świateł”, W. Włodarczyk — „Kolejnictwo”, R. Urbanek — „Lokomotywy”, P. Musiał — „Kolejowe znaki pocztowe”, P. Gutowski — „Lokomotywy”, R. Tomański — „Rozwój kolejnictwa”, L. Wincenciak — „Koleje żelazne”, J. Bomba — „Kolej”, L. Zych — „Ostemplowania poczt kolejo- wych”, M. Barański — „Wszystko o kolei na znaczkach pocztowych”, M. Wawrzynkowski — „Po żelaznej drodze” Młodzieżowy Dom Kultury — „Żelazne drogi”, Zbiór filumenistyczny „Lokomotywy” prezentował J. Szczepański.

Organizatorzy przygotowali specjalny datownik, bardzo starannie opracowany katalog i koperty z okolicznościowym nadrukiem. Podobny nadruk wykonano również na odwrocie widokówki z dworcem kolejowym w Lesznie. Na kasowniku oraz nadruku przedstawiono parowóz firmy Borsig, kursujący kiedyś na linii wrocławsko-leszczyńsko-poznańskiej. W dniu otwarcia wystawy ambulans 429 przewiózł pocztę z Wrocławia do Leszna.

Wystawę otworzył sekretarz KW PZPR, Franciszek Murawski, i dyrektor Zachodniej DOKP, Zbigniew Pajdak. Cieszyła się ona dużym zainteresowaniem mieszkańców Leszna i podróżnych.

Z.K.

SYGNAŁY
TYGODNIK KOLEJARZA

Rok wydania trzydziesty siódmy

Nr 49 (1887) Warszawa 1986-12-3

**kącik
kolejarza
filatelisty**

WYSTAWA FILATELISTYCZNA
Dzień Kolejarza

ZBĄSZYNEK-1986-09-21

Z okazji I Wystawy Filatelistycznej „Dzień Kolejarza” stosowano w Zbąszynku okolicznościowy datownik, przedstawiający parowóz serii Ty51. Mankamentem tego pięknego i starannie wykonanego datownika była niestety zbyt cienka kreska (grubość około 0,1 mm), którą wykonano sylwetkę parowozu. Spowodowało to, że mimo pełnej czytelności, datownik był słabo widoczny. Do reprodukcji w „Sygnałach” pogrubiono kreskę.

KRYSZTOF ZURAWSKI
KZ PZF „Kolejnictwo”

Humoreska – taki żart

Nr 1116 (35/1966)



Nr 1127 (46/1966)



Nr 1248 (10/1969)



Źródło: „Przekrój” – wydania archiwalne

To Warto Wiedzieć

W zeszłym roku obchodziliśmy kilka ciekawych rocznic:



1804 rok – zmarł francuski wynalazca Nicolas-Joseph Cugnot, konstruktor pierwszego na świecie pojazdu z napędem parowym będący prekursorem późniejszego parowozu.

1829 rok - niedaleko Rainhill (okolice Liverpoolu, w zachodniej Anglii) odbył się konkurs na lokomotywę do obsługi linii kolejowej Liverpool – Manchester. Z kilku maszyn, które stanęły do współzawodnictwa, zwyciężył parowóz Rocket (Rakieta) zbudowany przez Geora i Roberta Stephensonów.



1859 rok – zmarł brytyjski inżynier Isambard Kingdom Brunel, główny inżynier kolei Great Western Railway. Konstruktor tuneli, mostów, linii kolejowych i dalekomorskich statków parowych.



1864 rok – ukończono budowę Mostu Kierbedzia w Warszawie. Most Kierbedzia oficjalnie most Aleksandryjski, pierwszy warszawski most stalowy na Wiśle. Zbudowany w latach 1859–1864 według projektu Stanisława Kierbedzia. Według pierwotnej koncepcji miał być mostem kolejowym łączącym Dworzec Petersburski (obecnie Wileński) z Dworcem Wiedeńskim. Został wybudowany w linii prostej na przedłużeniu trasy Kolei Warszawsko-Petersburskiej. Zamiast linii kolejowej na moście ułożono szyny dla tramwajów konnych, nazywanych przez mieszkańców Warszawy „ropuchami”.

1894 rok - urodził się polski poeta Julian Tuwim, jeden z najpopularniejszych poetów dwudziestolecia międzywojennego, satyryk, autor tekstów kabaretowych, piosenek. Współzałożyciel grupy poetyckiej Skamander. W swojej bogatej twórczości wiele miejsca poświęcił także dzieciom, pisząc dla nich m.in. „Lokomotywę”.



1924 rok – zmarł polski arystokrata Władysław Zamoyski, działacz społeczno-gospodarczy w Wielkopolsce, na Podhalu oraz emigracji we Francji. **Doprowadził między innymi do zbudowania linii kolejowej z Chabówki do Zakopanego**, miał także duże zasługi w zakończeniu sporu granicznego o Morskie Oko. Pod koniec życia cały majątek Zamoyskich przekazał Narodowi zakładając fundację Zakłady Kórnickie.



1954 rok – zmarł polski inżynier mechanik Roman Podoski, profesor Politechniki Warszawskiej, pionier elektryfikacji kolei w Polsce współzałożyciel Stowarzyszenia Elektryków Polskich.



1964 rok – otwarto pierwszą na świecie linię kolei dużych prędkości – Shinkansen. Powszechnie dziś znaną nazwę Shinkansen tłumaczy się dosłownie jako „**Nową Główną Linię**” – odnosiła się bowiem pierwotnie do jednej linii Tōkaidō, która połączyła Tokio z Osaką przed olimpiadą w 1964 roku. Z biegiem lat linia rozrosła się w sieć ogólnokrajową, przejmując nazwę „Shinkansen”.

1989.11.17 usunięto pomnik Feliksa Dzierżyńskiego z placu Bankowego. O demontażu zdecydowała rada miasta, jako podstawę podając budowę metra. Stację podziemnej kolejki otwarto dopiero 12 lat później. W latach 1921-1924 Feliks Dzierżyński był komisarzem ludowym kolei w randze ministra, w Rosji Radzieckiej i ZSRR.



Z.W.

kontakt: www.kolejnictwo-filatelistyka.eu
 e-mail: topolski_p@wp.pl tel. 506-679-251;
 adres korespondencyjny: ul. Garibaldiego 4/237 ; 04-078 Warszawa

